

L'URLO DELLA GERESCHI

Il Giornale della Scuola Media "E. Fermi" - IC "Livia Gereschi", Pontasserchio

Numero 1 - Dicembre 2010

Supplemento del Giornale d'Istituto "Il Giornale di Livia"

Intervista al Presidente del Consiglio comunale di San Giuliano Terme

Abbiamo incontrato il sig. Sergio Di Maio a cui abbiamo posto alcune domande sulla situazione economica del nostro territorio.

Pag. 2

Lo spreco alimentare

Inchiesta sugli sprechi alimentari in Italia dalle mense alle case, dai supermercati ai ristoranti

Pag. 3

Giochi Studenteschi

Anche quest'anno la nostra scuola sarà coinvolta nei Giochi studenteschi di atletica. Abbiamo chiesto alla prof.ssa Mostardini come si svolgeranno.

Pag. 4

Mostra di Pittura

Inizia il 14 dicembre 2010 la Mostra di Pittura che ha quest'anno come tema principale il 150° anniversario dell'Unità d'Italia.

Pag. 4

Lemu sei nei nostri cuori

Il nostro primo editoriale

Carissimi lettori, uno speciale benvenuto a voi che leggete il primo numero di questo nuovo giornale scolastico. Nato all'interno del Laboratorio di Giornalismo, questo notiziario periodico ha il nome di "Urlo della Gereschi" in onore dell'eroina partigiana Livia Gereschi che dà il nome al nostro istituto.

Il nostro giornale si apre purtroppo con la triste notizia della morte di Filippo Lemucchi, cui abbiamo deciso di dedicare l'apertura e che vogliamo così salutare a nome di tutta la scuola.

A seguire troverete articoli sul 150° anniversario dell'Unità d'Italia, sulla crisi politica italiana, sugli incidenti stradali, sugli sprechi alimentari nelle nostre mense e case. Abbiamo poi intervistato il sig. Di Maio, presidente del Consiglio Comunale e fatto dei servizi sul nostro Laboratorio di Scienze, la Mostra di Pittura e i Giochi Studenteschi.

Non ci resta che augurarvi buona lettura!

Il 17 novembre 2010 le vite di noi, amici di Filippo, sono cambiate per sempre.

Non avremo più le tue risate le tue barzellette, i tuoi video e le tue foto. Ci manchi tanto noi ti vogliamo qui con noi, quando giochiamo a calcio ti pensiamo sempre. La domenica precedente indossavi la tua maglia e giocavi con noi del Migliarino: ci hai portato alla vittoria.

In quell'ultima partita, quando hai segnato il gol vincente, la squadra, insieme a te, si è buttata nel fango per la contentezza. E' stato un giorno indimenticabile.

A molti ragazzi manchi e i tuoi compagni di classe ti vogliono e ti vorranno sempre bene. Ti porteremo sempre nei nostri cuori. Alcuni ragazzi hanno fatto dei cartelloni per ricordarti, ma anche senza sarai nei nostri pensieri. Filippo, eri simpatico e intelligente. A scuola avevi sempre voti molto alti, con le lingue straniere eri molto bravo e scrivevi racconti bellissimi. Ci facevi sempre ridere e riempivi di gioia le nostre giornate. Anche al catechismo eri un compagno ideale e quando eravamo giù di morale riuscivi a tirarci su con la tua simpatia e la tua disponibilità.

Lemu sarai sempre nei nostri cuori.

(Francesca Di Maio II C, Alberto Gemignani I A)



La Scienza a Scuola

Anche quest'anno alle Medie "E. Fermi" di Pontasserchio è iniziato il Laboratorio di Scienze.

Tante sono le attività e gli esperimenti che hanno coinvolto gli alunni coordinati dalle prof.sse Di Lena e D'Alessandro. Fra gli esperimenti che hanno riscosso un maggiore gradimento ci sono la produzione del Limoncello, della focaccia e della saponetta.

Continua a p. 2

Incidenti stradali

Ehi Ragazzi !!! Avete idea di quanti incidenti stradali e conseguenti vittime ci sono state nel 2009 in Italia?

Lo scorso anno gli incidenti stradali conclamati sono stati 215.405, causando la morte di 4.237 persone.

Continua a pag. 2

Unità d'Italia - 150° Anniversario

"Il Senato e la Camera dei Deputati hanno approvato; noi abbiamo sanzionato e promulghiamo quanto segue: Articolo unico: Il Re Vittorio Emanuele II assume per sé e suoi Successori il titolo di Re d'Italia. Ordiniamo che la presente, munita del Sigillo dello Stato, sia inserita nella raccolta degli atti del Governo, mandando a chiunque spetti di osservarla e di farla osservare come legge dello Stato. Da Torino addì 17 marzo 1861".

Queste parole sono la proclamazione ufficiale del Regno d'Italia.

Continua a pag. 3

Politica Italiana - Crisi o non crisi? Breve cronistoria degli ultimi avvenimenti

Luglio 2010: espulsione dal Popolo della Libertà di Fini.

Il presidente della camera Gianfranco Fini viene "espulso" dal PDL, partito di cui era fondatore al fianco di Berlusconi.

Agosto 2010: Fini fonda un gruppo separato FLI

Fini, dopo la definitiva separazione dal PDL, ha scelto di fondare un nuovo partito dagli ideali liberal-conservatori.

Continua a p. 3

Incidenti stradali



Mentre altre 307.258 hanno causato gravi ferite. Questo significa che ogni giorno del 2009 si sono verificati in media 590 incidenti stradali che hanno comportato ferite di persone, specificamente 12 morti e 842 feriti.

È come se in Italia ogni anno scomparisse un paese di oltre 4 mila abitanti.

Rispetto al 2008, si è verificata una diminuzione degli incidenti (-1,6%), dei feriti (-1,1%) e un calo dei morti (-10,3%).

L'incidente stradale è "l'evento in cui è coinvolto

almeno un veicolo in circolazione e che comporti lesioni alle persone".

Nel 2009 gli incidenti sono stati confermati dalla polizia municipale. Le verbalizzazioni sono state rilevate dai carabinieri e dalla polizia stradale.

«Serve più sensibilizzazione, più coordinamento - ha sottolineato Lentino, portavoce di un'associazione di consumatori - e soprattutto serve insegnare come si guida ai nostri giovani fin dalle scuole elementari. Sulle strade si muore a cau-



sa di alcol, velocità, tamponamenti e discesi. I più colpiti sono i bambini e i ragazzi fino ai 25 anni d'età. Le donne sono spesso vittime passive degli incidenti stradali come quindi passeggeri o pedoni».

(Giulia Di Salvo e Caterina Sbrana I C)

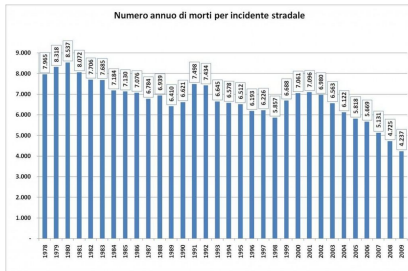

La scienza a scuola

Abbiamo intervistato le due prof.sse del Laboratorio per spiegare come hanno fatto.

Prof.sse: Per fare il limoncello abbiamo pelato i limoni con il coltello evitando di pelare la parte bianca, perché altrimenti il limoncello diverrebbe amaro. Abbiamo poi messo le bucce in un contenitore con alcol con precise proporzioni: 5 limoni per ogni litro di alcol puro. Abbiamo poi lasciato il

tutto in infusione per 10 giorni.

Quindi abbiamo filtrato l'infuso e mescolato con uno sciroppo di acqua e zucchero così preparato: circa 2 litri di acqua e 1 Kg di zucchero che deve bollire per 10 minuti.

Infine abbiamo imbottigliato il limoncello, pronto per essere offerto e venduto per il mercatino di beneficenza.

Urlo della Gereschi: Come avete fatto invece il sapone?

Prof.sse: Abbiamo usato

come ingredienti 128g di soda caustica (NaOH), 300 cm³ di acqua e un litro d'olio. Abbiamo sciolto la soda in acqua e per "reazione esotermica" la temperatura arriva a circa 80°. Abbiamo scaldato l'olio e quando sia l'olio che la soluzione di soda arrivano a 42-45°, si mescolano con un frullatore a immersione. Poi abbiamo versato negli stampi e abbiamo tenuto coperto per 48 h. La reazione di saponificazione è lenta e ha avuto bisogno di molti giorni per giungere al completamento. Ma alla fine il risultato è stato ottimo. Quindi se volete bere insieme agli amici

un buon limoncello o se avete bisogno di una buona saponetta, be' fermatevi alla nostra scuola.

Molti in futuro sono i progetti che ancora il Laboratorio di Scienze ha in programma. Noi e voi li terremo d'occhio, perché qui alla scuola media "E. Fermi" ci sono talenti da vendere! (Letizia Campani I D, Eralda Spahiu I B)



Intervista al Presidente del Consiglio Comunale di San Giuliano Terme



Signor Di Maio

vorremmo farle alcune domande sull'amministrazione comunale di San Giuliano Terme e su alcuni problemi attuali che riguardano il

nostro territorio e la nostra scuola.

Lei che funzione svolge all'interno dell'amministrazione comunale e quali sono i suoi compiti?

Sono il Presidente del Consiglio Comunale di San Giuliano Terme. Nella mia funzione di Presidente organizzo e coordino i lavori del Consiglio Comunale che è l'organo di indirizzo e di controllo politico amministrativo del Comune.

Vorremmo avere da lei delle informazioni riguardo l'impatto della crisi sul nostro territorio. Per esempio lei sa quanti posti di lavoro sono

stati persi?

La crisi economica ha colpito anche l'economia del nostro Comune. Abbiamo registrato una perdita di posti di lavoro di circa il 10% (Cartiera Rigoli, Hotel Granduca etc...). Di contro si registra il dato che l'Hotel Granduca pur con enormi difficoltà sta cercando di ripartire riassumendo il personale licenziato.

Ci sono state conseguenze sul mantenimento di servizi fondamentali come gli asili, le scuole, i trasporti, l'assistenza

agli anziani?

La nostra Amministrazione in questo periodo di crisi ha fatto delle scelte importanti come quelle di mantenere i servizi essenziali (asili nido, scuole materne, mensa, trasporto scolastico, contributo affitto, bonus energia-gas-acqua, etc...). Inoltre vengono distribuiti dalla locale Pubblica Assistenza di San Giuliano Terme oltre 300 pacchi alimentari al mese.

(Matteo Ramazzini e Francesco Galluzzi I I B)

Si possono leggere nel documento della legge n. 4671 del Regno di Sardegna, che fa seguito alla seduta del 14 marzo 1861 del Parlamento, nella quale è stato votato il relativo disegno di legge. Il 21 aprile 1861 quella legge diventa la n. 1 del Regno d'Italia.

Ma cosa è successo prima?

Nel maggio 1859, su un Regno delle Due Sicilie ormai in crisi governava Francesco II di Borbone.

Il Piemonte non poteva intervenire direttamente contro di esso allora fu inco-

raggiata, segretamente, una spedizione di volontari guidati da Giuseppe Garibaldi (1807-1882).

Il 7 settembre Garibaldi entrò a Napoli; il 1° ottobre presso il fiume Volturno otteneva la sua vittoria definitiva contro le truppe borboniche.

Poi in uno storico incontro vicino a Teano "consegnava" formalmente a Vittorio Emanuele II l'Italia meridionale ormai liberata (ottobre 1960). Poco dopo, un plebiscito sancì a grandissima maggioranza l'annessione del

Regno delle Due Sicilie al Piemonte.

Il 17 marzo 1861 ebbe luogo la prima seduta del Parlamento italiano, che proclamò il Regno D'Italia con capitale Torino, e riconobbe Vittorio Emanuele II re d'Italia. Ma il Regno d'Italia era incompleto perché mancavano l'Italia nord-orientale, ancora in mani austriache, e lo Stato pontificio, tuttora governato dal Papa.

La prima questione si risolse nel 1866, quando l'Italia con l'aiuto della Prussia sconfisse l'Austria e annesse a sé Veneto e Friuli Venezia-Giulia. La conquista di Roma avvenne nel 1870 in seguito alla Breccia di Porta Pia. Roma divenne la nuova Capitale d'Italia. (Victoria Neamtu e Andrea Basile III B)



Le fasi del Risorgimento



Mensa della nostra scuola, un martedì qualsiasi. Appena finito di mangiare, i bambini escono in giardino, ma sui tavoli tanto cibo rimane intoccato: 40 fette di pane, 5 kg di mandarini e poi ancora resti di pasta, carne e verdure. Tutto finirà nella spazzatura. Cibo sano, fresco ancora consumabile. E' il ritratto di quello che succede ogni giorno in molte mense, case, ristoranti, supermercati.

Secondo i dati ufficiali ogni anno quasi 18 mila tonnellate

di alimenti, equivalenti al 3% del nostro PIL sono sprecati: si potrebbero sfamare 44 milioni di italiani.

Chi sciupa di più?

In casa: 27 i chili di cibo finiscono ogni anno nella spazzatura di ogni famiglia. 515 euro la cifra sprecata ogni anno da ogni famiglia.

Nelle mense scolastiche: lo spreco raggiunge il 13-16%

Nei campi: 17,7 milioni di tonnellate della produzione agricola rimane sui campi.

Nella distribuzione: sono 75.000 le tonnellate di cibo non scaduta che le organizzazioni di produttori ritirano ogni anno, di cui solo il 4 per cento viene riutilizzato.

Impatto ambientale: ogni tonnellata di rifiuti alimentari genera 4,2 tonnellate di CO2. Senza gli sprechi alimentari, l'anidride carbonica emessa in Italia calerebbe di colpo del 15%; sarebbe come togliere una macchina su 4 dalle strade.

(Francesca di Maio III C, Matteo Ramazzini III B)

Crisi o non crisi?

Il 30 Luglio il gruppo all'interno della Camera dei Deputati conta 33 deputati.

29 Settembre 2010: il governo chiede la fiducia su 5 punti.

Il FLI dà la fiducia ma appare fondamentale per la tenuta del governo.

Ottobre 2010: Scoppiò il caso Ruby.

Ruby, una ragazza diciassettenne di origini marocchine. Arrestata per furto viene rilasciata dalla Polizia dopo l'intervento del Premier. La ragazza, spacciata come "nipote del presidente egiziano Muba-

rak", afferma di aver partecipato insieme ad altre ragazze a feste ad Arcore, la residenza privata di Berlusconi.

16 novembre 2010: I ministri finiani si dimettono.

Con una lettera i ministri seguaci di Fini si dimettono dal loro ruolo dando così il via alla prevista crisi di governo. Il nuovo voto di fiducia verrà effettuato il 14 Dicembre.

28 novembre rivelazioni Wikileaks.

Wikileaks, un sito web di hacker, ha rivelato il conte-

tenuto dei file segreti che si scambiano le Ambasciate americane in giro per il mondo. Hanno fatto particolare scalpore le rivelazioni riguardanti le abitudini private del nostro Premier e il rapporto stretto con il presidente russo Putin, non gradito agli americani.

14 dicembre: Il governo ottiene la fiducia.

Per 314 voti a 311 il governo Berlusconi ottiene una risicata maggioranza alla Camera dei Deputati. Polemiche roventi sulla presunta compravendita di voti da parte del PDL.

E ora come andrà a finire? La risposta nelle prossime puntate... (Riccardo Almanza III D, Leonardo Trinci III B)



Mostra di pittura - Dicembre 2010

La scuola media Enrico Fermi dell'IC "Livia Gereschi" nel mese di dicembre farà una Mostra di pittura a cui parteciperanno tutte le classi. Questa mostra è diversa dagli anni scorsi perché nel 2011 ricorrerà il 150° anniversario dell'Unità d'Italia.

L'organizzatrice di questa mostra è la prof.ssa Silvi, cui abbiamo posto alcune domande.

Quando si svolgerà questa mostra?

Questa mostra si svolgerà a partire dal 14 dicembre 2010 e durerà circa 3-4 giorni.

Lei crede nelle capacità dei ragazzi di interpretare l'Unità d'Italia in modo giusto?

Sì, sono orgogliosa se i miei alunni, disegnano bene e con impegno, infatti io mi perdo tanto per questo lavoro e quindi spero in discreti risultati discreti, anche se questo argomento è difficile.

Se lei fosse un'alunna che disegno farebbe?

Io avrei disegnato dei simboli attinenti l'Italia e li avrei organizzati come in un cartellone pubblicitario.

Dopo la mostra che ne farà dei disegni rimasti?

I disegni rimanenti resteranno a scuola.

I soldi ricavati dalla mostra dove andranno?

I soldi ricavati saranno utilizzati per materiale didattico e per beneficenza.

Quale di questi personaggi molto importanti lei preferisce: Garibaldi, Mazzini o Cavour?

Il mio personaggio preferito dell'Unità d'Italia è Mazzini perché è stato il fondatore della Giovane Italia.

Informazioni sulla mostra

I ragazzi che vorrebbero acquistare i propri disegni in anticipo dovranno mettere un foglietto con scritto "venduto" e questo disegno verrà quindi soltanto mostrato.

(Francesca Ulivieri I C, Sara Franceschi I B)



La Mostra di Pittura sull'Unità d'Italia



Il mercatino di beneficenza dell'IC Gereschi di Pontassierchio

Così per ridere...

Sapete perché i Carabinieri non prendono mai il treno quando sono in 2? Perché in tre-no!

"Dottore! Dottore! Mio figlio ha bevuto 2 litri di benzina." Il dottore: "Bene, allora può fare anche 5 chilometri di strada a piedi!"

Una banana al tribunale: "Parlerò solo in presenza del mio AVVOCADO!"

Che cosa fanno due lamponi che si amano: Una dichiarazione DA MORE.

Qual è la definizione di MOUSE: "Topo esperto di computer"



L'Urlo della Gereschi
Supplemento del giornale d'Istituto
"Il Giornale di Livia"
Editore: DS Prof.ssa Lida Sacconi

La Redazione

Coordinamento: Prof. S. Viaggio
Assistente di Redazione: O. Kullolli
Politica interna ed estera, Economia:
R. Almanza, L. Trinci
Politica, Economia Locale:
F. Galluzzi, M. Ramazzini
Ambiente: F. De Maio, M. Ramazzini
Cronaca cittadina (Cronaca bianca e nera):
C. Sbrana, G. Di Salvo
Cultura, Storia: V. Neamtu, A. Basile
Sport: F. Maloku, J. Hazewinkel,

Cronaca Rosa:
F. Di Maio,
M. Ramazzini

Spettacoli, Eventi:
F. Ulivieri,
L. Campani,
S. Franceschi,
E. Spahiu



Giochi studenteschi

Anche quest'anno scolastico riprenderanno i classici Giochi Studenteschi che vedranno coinvolti circa cento studenti della nostra scuola. Rivolgiamo alcune domande alla professoressa di Educazione Fisica, Simona Mostardini, che ci illustrerà le modalità di svolgimento dei Giochi.

UdG: Quanto dureranno i Giochi studenteschi?

Si svolgeranno da novembre 2010 a maggio 2011, per circa otto mesi. E ad aprile-maggio si svolgeranno le gare finali.

UdG: Quali sport sono interessanti?

Gli sport sono svariati: dalla corsa campestre alla pallama-

no, dalla pesistica alla pallanuoto, dal nuoto alla pesca sportiva. Come vedi ci sono moltissime specialità tra cui scegliere.

UdG: C'è una preparazione prima?

Certo. Lungo tutto l'anno si svolgono due allenamenti settimanali, il martedì e il giovedì, di circa 2-3 ore.

UdG: Quando si svolgeranno le prossime gare?

Il 14 dicembre si è svolta la corsa campestre al Giardino Scotto che ha visto gareggiare studenti di tutte le scuole della provincia di Pisa. E noi abbiamo ottenuto un dignitoso 5° posto.

UdG: Quanti chilometri si per-

corrono nella corsa campestre?

Nelle gare femminili 1,2 Km, in quelle maschili 1,8 Km.

UdG: Chi sono i responsabili dei Giochi?

Oltre a me è coinvolto nel coordinamento e nella preparazione anche il prof. C. Sbrana, che ha anche insegnato in questa scuola precedentemente.

Ringraziamo la professoressa per la preziosa collaborazione e facciamo un grosso in bocca al lupo ai nostri amici e compagni della scuola media Fermi. Fatevi valere e vincete quanto più possibile!

(Julia Hazewinkel II B)